

BULLETIN
N°75



www.mairie-lherm.fr

L'Écho

de **LHERM**



TOUTE L'ACTUALITÉ DE LA COMMUNE DE LHERM

CIA Prothésiste ongulaire
Semi permanent - Pose américaine
Renfort semi permanent

Occita'nails 2 impasse Aimé Césaire à LHERM
06 18 30 08 28

Domaine de Bonneval
Écurie de propriétaire • Pension valorisation
06 88 13 04 98 32 chemin de Salères 31600 LHERM

Arliane
DIAGNOSTIC IMMOBILIER
Julien FOUCAUT • 06 65 53 75 49
muret@arliane.fr - www.arliane.fr - LHERM

Avec moi, l'immobilier c'est un accompagnement humain, de proximité et dans la durée

VENDEUR ? ACQUÉREUR ?
APPELEZ-MOI :
THIERRY RIBES
06 13 74 12 28

LHERM

SOCIÉTÉ DUPUY
TRAVAUX PUBLICS & PRIVÉS
ENROBÉS - GOUDRONNAGE - ASSAINISSEMENT
VOIRIE - TERRASSEMENT
05 61 91 40 13
1 impasse de l'Hosté • 31470 SAIGUEDE
contact@dupuytp.fr • www.dupuytp.fr

AMÉNAGEMENT INTÉRIEUR
CUISINE, DRESSING
VERRIÈRE, PARQUETS
06 30 20 62 16
alexvhk.agenceur31@gmail.com

AMÉNAGEMENT EXTÉRIEUR
TERRASSE BOIS, PERGOLA
EXTENSION, SURÉLEVATION
MAISON BOIS
06 79 86 62 14
alexvhk31@gmail.com

www.A-VHK.COM - LHERM

Norauto
VOTRE CENTRE
NORAUTO SEYSSES
vous accueille
du lundi au vendredi :
9h - 19h
Samedi : 9h - 18h

NORAUTO SEYSSES
1 Rue Danielle Casanova
31600 Seysse
Tél : 05 32 53 45 79

L'Orchidée du Bonheur
SPÉCIALISTE EN ROBE DE MARIÉE
PRISE DE RENDEZ-VOUS
AU 07 88 03 74 41
21 RUE-PIERRE DE FERMAT
31600 MURET
www.orchideeudubonheur.fr

PLAQUISTE
Neuf et Rénovation
HOAREAU-DAMOUR Jocelyn
06 03 11 67 40
jhoareau.plaquiste@gmail.com — LHERM

KORIAN
La Chêneraie
Maison de Retraite Médicalisée
05 62 23 27 27
korian.lacheneraie@korian.fr - www.ehpadkorianlacheneraie.fr
230 chem. de la Chêneraie à LHERM

GROUPÉ ÉDITIONS MUNICIPALES DE FRANCE
Ce document est réalisé par l'éditeur des collectivités
Immeuble Le Giulia - 825 rue André Ampère - CS 10511 - 13593 AIX-EN-PROVENCE Cedex3
Tél. : 04 42 97 50 30 - Mail : info@emf-editions.fr
emf-editions.fr

Sommaire

P.5 Brèves

- Aménagement et rénovation énergétique ancien couvert..... 5
- Rénovation éclairage public..... 5
- Réunion publique du 08 décembre 2023..... 5
- Un pas de plus pour une école plus moderne.. 5
- Projet de géothermie à Lherm..... 6
- Réfection et sécurisation des toitures des bâtiments communaux..... 6

P.7 Voirie

- Avenue des Pyrénées..... 7
- Chemin de Loule..... 7
- Rue du Pré Cahuzac..... 7
- Rue Saint-André..... 7

P.8 CCAS

- Atelier dormir en toute sérénité..... 8
- Distribution colis gourmand..... 8
- Lherm fête ses centennaires..... 8
- Contact CCAS..... 8

P.9 Action sociale

- Aide à domicile du SIAS..... 9
- Ma commune, Ma santé : une complémentaire santé accessible à tous..... 9
- Activités et proposition 3CG..... 9

P.10 Jeunesse

- Les CMJ au Département..... 10
- Atelier cuisine..... 10
- Actions solidaires..... 10

P.11 Scolaire

- Maternelle..... 11

P.11 Professionnels

- BeautyM..... 11
- LS Concept..... 11
- Atelier de Léna..... 11

P.12 Vie Associative

P.17 Médiathèque

P.18 Un Passionné Nous Raconte

- À Lherm feu le château du Mona..... 18

P.18 Divers

- Plantation participative de haies..... 18
- Lherm se dote d'un nouveau logo..... 19
- Plantation un enfant, un arbre..... 19
- Lherm félicite ses Championnes..... 19
- Lherm à vélo..... 19
- Le très vieux four des Escoumes renaît de ses cendres..... 20

P.20 Informations utiles

- Règles de bon voisinage..... 20
- Les zones d'accélération des énergies renouvelables..... 20
- Foire aux questions..... 21

P.21 Manifestations

P.22 Libre Expression



ON SE DIT TOUT...

Lors du précédent numéro de l'Écho de Lherm, je vous faisais part de mes inquiétudes face à la marche du monde, l'état de notre planète, la situation inquiétante de nos services publics.

Depuis, l'élection municipale de 2020 qui s'est déroulée dans un contexte inédit, avec mon équipe municipale, nous avons dû affronter dans un premier temps une crise sanitaire qui imposait confinements, port du masque et rencontres en visioconférence. Puis, nous avons dû subir une crise énergétique provoquée par l'invasion de l'Ukraine par les troupes russes, mais pas seulement. En effet, cette crise énergétique qui se poursuit est aussi liée à un déclin amorcé des ressources en gaz ou pétrole, qui ont permis le fabuleux développement de nos sociétés, la croissance, l'insouciance face à l'avenir.

Cette crise énergétique se poursuit désormais par une crise sociale, une nouvelle progression des idées populistes, une société de plus en plus en colère, une violence désormais présente dans le quotidien des services publics, dans les interactions entre individus, dans les commerces ou les réseaux sociaux.

La situation internationale est elle aussi anxiogène et les récentes « élections » en Russie ou le prochain scrutin aux Etats-Unis sont également des sources de craintes pour l'avenir.

Confronté à un endettement record, une baisse de la croissance, une inflation encore forte, un déficit annuel plus important que prévu, le gouvernement vient d'annoncer 10 milliards d'euros d'économies dès 2024 et nous sommes en attente d'un plan d'économies qui n'épargnera pas les collectivités, alors même que nous sommes tenus de voter des budgets à l'équilibre. Déjà des voix s'élèvent pour réclamer 50 milliards d'économies par an, pour les prochaines années. Tous les domaines y compris celui de la nécessaire transition écologique sont d'ores et déjà concernés par ce coup de rabet inédit qui est passé inaperçu, en plein salon de l'agriculture, et alors même que les agriculteurs tentaient d'alerter sur leur situation financière.

Déjà, la dotation d'équipement des territoires ruraux (DETR) sollicitée pour financer la rénovation et extension de l'école se trouve amputée de 200 k€ et nous avons d'ores et déjà des craintes concernant le Fond Vert, l'une des principales victimes du plan de réduction des dépenses décidé en catastrophe par le gouvernement pour faire face au creusement du déficit plus grave que prévu.

Une circulaire signée par le ministre Christophe Béchu le 4 avril, relative au déploiement du Fonds vert « dans le contexte du plan national d'économies », indique que ce financement vert va être « recentré », et certaines enveloppes vont être revues à la baisse.

L'austérité qui se profile à l'horizon risque de continuer de s'appliquer sur des services publics déjà bien mis à mal ou en grande difficulté, alors que le soutien aux entreprises atteint le niveau inégalé de 8% du PIB avec ses 2000 mécanismes de soutien et niches fiscales. Aucun autre pays ne soutient autant ses entreprises à une telle hauteur. Face aux difficultés, il serait opportun de maintenir les recettes fiscales et réduire ces niches fiscales au bénéfice des entreprises et grands groupes, dont l'efficacité n'est même pas démontrée. Il faut consolider nos recettes fiscales pour financer les politiques publiques dont notre pays a besoin.

Au niveau communal, cette situation nous amène à la plus grande prudence.

Les résultats financiers de l'année 2023 sont sains et largement positifs et même meilleurs que ceux de 2022. Cette année encore l'épargne nette dépasse les 217 000 €. Cette épargne nette mesure l'épargne disponible pour les équipements après financement des remboursements de dette.

Pour autant, après de très bons résultats 2023, nous devons poursuivre notre gestion rigoureuse en évitant toutes les dépenses de fonctionnement superflues si nous voulons pouvoir continuer à investir.

Nous pourrions effectivement consacrer la totalité de nos excédents à l'organisation d'animations, à plus de fleurissement du village ou à des embauches supplémentaires pour un meilleur entretien de nos espaces publics, cependant nous serions alors dans l'incapacité de renouveler des équipements défectueux, d'investir pour préparer la transition écologique ou encore de réparer et entretenir les bâtiments et espaces publics.

Quoi qu'il en soit, cette année encore, nous maintenons les taux communaux de la fiscalité inchangés.

Les difficultés d'accès aux soins

En ce début d'année, j'ai souhaité alerter les autorités quant aux difficultés d'accès aux soins que vous rencontrez. Lors du Conseil municipal du 9 novembre, j'ai invité les praticiens de la maison de santé pluriprofessionnelle (MSP) à venir dresser un état des lieux et informer les élus de cette situation.



Mairie de Lherm

2 avenue de Gascogne 31600 LHERM

05 61 56 07 25

communication@mairie-lherm.fr

www.mairie-lherm.fr



Accueil de la mairie :

Lundi 14 H à 18 H

Mardi 9 H à 12 H et de 14 H à 17 H 30

Mercredi 9 H à 12 H et de 14 H à 18 H

Jeudi 14 H à 17 H 30

Vendredi 9 H à 12 H et de 14 H à 17 H

Service Urbanisme sur rendez-vous :

Lundi 14 H à 18 H

Mardi 14 H à 17 H 30

Mercredi 14 H à 18 H

Vendredi 14 H à 17 H

Responsable de la rédaction :

Anne-Marie NOUNIS & Stéphanie DUPHIL

Directeur de publication : Frédéric PASIAN

Photographies : ©Mairie Lherm

Conception et impression :
GEMF CGEO

La MSP de Lherm rassemble 22 praticiens, mais avec environ 2 équivalents temps plein en termes de médecins généralistes, les Lhermois installés depuis 2020 ne trouvent plus de médecin traitant. A 25 km de Toulouse, Lherm est désormais en situation de sous-densité, avec seulement 5,8 médecins pour 10 000 habitants, alors que la moyenne nationale se situe à 11,9. A ce jour ni l'Agence Régionale de Santé ni l'Ordre des Médecins ne m'ont apporté de réponse ni de perspective pour l'avenir. Les communautés professionnelles territoriales de santé (CPTS) qui ont été créées partout sur le territoire ont pour missions l'amélioration de l'accès aux soins des patients (trouver un médecin traitant aux patients qui n'en ont pas); organiser les parcours de santé, permettre l'accès des patients aux soins non programmés ne relevant pas des services d'urgences et des missions de prévention. Ces structures bénéficient de financements publics très élevés et nous pouvons nous interroger sur les résultats et les services apportés à la population par ces nouvelles structures.

Le chantier de la salle polyvalente, paralysé par un sinistre, a redémarré.

Depuis le début d'année, nous avons mis en demeure les entreprises titulaires du marché de rénovation de la salle polyvalente de reprendre leurs travaux en leur imposant une réception du chantier début juillet 2024, sous peine d'application de très importantes pénalités de retard. A l'heure où je rédige ces quelques lignes, et après de nombreuses réunions de discussion avec les entreprises et leurs avocats respectifs, il semble que nous soyons sur la bonne trajectoire et un protocole d'accord vient d'être signé avec l'architecte, les entreprises et leurs assureurs respectifs.

La préparation du chantier de l'école René Cassin se poursuit avec de nouvelles réunions de concertation pour l'aménagement paysager de la cour ou encore l'organisation des bâtiments modulaires qui accueilleront nos enfants de manière temporaire et sécurisée pendant toute la durée du chantier.

La continuité cyclable depuis la route de Bérat jusqu'au groupe scolaire est désormais assurée depuis la fin du chantier situé avenue des Pyrénées. Ce chantier aura duré trois semaines et mobilisé plus de 110 000 €.

En ce début d'année, nous avons poursuivi notre programme de plantation d'arbres et haies. Ainsi, ce sont une centaine de plants qui ont été installés lors de chantiers auxquels vous êtes nombreux à être venu participer.

Depuis le 1^{er} janvier, le tri à domicile des biodéchets est instauré pour éviter leur enfouissement avec les ordures ménagères résiduelles, alors qu'ils sont une véritable ressource pour nos sols s'ils sont valorisés. Les biodéchets sont les déchets végétaux, les déchets de préparation de repas et restes alimentaires inutilisables des ménages, des restaurants ou de tout producteur de denrées alimentaires. Ainsi, les premiers composteurs collectifs ont été installés pour celles et ceux qui ne peuvent mettre en place un composteur individuel chez eux. De même, la restauration collective va organiser sa propre gestion des 30 kg de biodéchets quotidien générés.

Les travaux sur l'église vont se poursuivre avec la réfection de l'installation électrique vétuste, la mise en place d'une alarme incendie et d'éclairages d'évacuation et l'aménagement d'une issue de secours par la sacristie. Je dois néanmoins vous avouer quelques difficultés à concilier les attentes de la Direction Régionale des Affaires Culturelles avec celles de notre architecte et les réalités budgétaires de la commune. Les suppléments de travaux qui nous ont été proposés (environ 130 000 €) ne sont absolument pas soutenables et donnent lieu à d'interminables discussions.

En 2023, nous avons mené une étude pour chauffer et rafraîchir les bâtiments communaux du centre-ville par géothermie au moyen de 7 sondes verticales de 140 mètres. Les résultats techniques ont démontré la pertinence d'un tel projet, cependant, pour l'instant, nous nous heurtons à la difficulté de son financement car nous avons plusieurs projets importants, dont celui de l'école, qui monopolisent notre trésorerie et nécessiteront un recours à l'emprunt. Cet investissement essentiel pour les générations futures exige que nous générons chaque année une épargne nette importante. En conséquence, c'est avec regret que nous sommes contraints de renoncer à un projet exemplaire et vertueux. La prudence financière que j'évoquais précédemment aura guidé cet arbitrage que je sais décevant pour les élus qui ont étudié ce projet.

La Maison Départementale de Proximité

Par ailleurs, je reste persuadé que ce projet restera envisageable dans quelques années lorsque le chantier de l'école sera terminé. Il s'agit donc de le mettre en pause. Enfin, d'ici quelques jours va démarrer le chantier de l'ancien couvent qui jouxte la mairie et qui sera entièrement réhabilité. L'étage sera aménagé en Tiers Lieu et permettra de disposer de salles de réunion pour les associations, accueillera des travailleurs indépendants, dans un espace de travail partagé et collaboratif et le rez-de-chaussée sera occupé par une Maison Départementale de Proximité, point d'accueil ouvert à tous qui proposera des accompagnements pour les démarches administratives. A l'heure où les services publics sont de plus en plus réduits, nous sommes ravis d'en ouvrir un chez nous au service des Lhermois mais aussi des habitants des communes voisines, qui viendront certainement consommer dans les commerces de la commune.

Malgré les obstacles et les difficultés financières, notre commune reste dynamique et investit pour l'avenir, tout en veillant à un développement modéré et harmonieux. Le cap que nous avons proposé en 2020, nous le tenons. A mes côtés, agents et élus sont mobilisés pour mettre en œuvre le projet de mandat et assurer un service public de qualité. Je peux comprendre qu'il y ait des attentes importantes et parfois des insatisfactions lorsque certains projets prennent plus de temps qu'initialement prévu ou que nous ne sommes pas en capacité de répondre favorablement à toutes les demandes et attentes. C'est légitime. La tâche est ardue et le contexte national la rend périlleuse. Comme vous, nous voudrions aller plus vite et en faire plus encore.

Globalement, je reste persuadé qu'il fait bon vivre à Lherm.

Avec mon équipe municipale, soucieux de la bonne gestion de l'argent public, nous agissons avec responsabilité et mettons toute notre énergie et tout notre cœur au service des Lhermois.

Votre maire,

Bien à vous,

Fidèlement,

Frédéric PASIAN,
Maire de LHERM
Vice-président de la communauté de communes
Cœur de Garonne

AMÉNAGEMENT ET RÉNOVATION ÉNERGÉTIQUE ANCIEN COUVENT

Depuis que ce projet a été véritablement lancé début mars 2023, la Maîtrise d'œuvre, qui a été confiée au cabinet ENZO&ROSSO assisté du Bureau d'Etudes ECOZIMUT, a travaillé pour l'élaboration du projet.



De nombreuses réunions ont eu lieu de la phase APS-APD (Avant-Projet Sommaire et Avant-Projet Détaillé) jusqu'à la phase PRO (Projet) et enfin DCE (Dossier de Consultation des Entreprises) qui a été lancé fin mars de cette année.

Le groupe de travail « Tiers Lieu » issu du Comité « Travaux - Transition Energétique », qui a été constitué sur ce projet depuis janvier 2021 et composé d'élus et de citoyens, a suivi régulièrement l'avancée de ce projet.

Trois aspects principaux ont régi la conception de cet aménagement :

- L'aspect technique et patrimonial, avec la mise au point des différents travaux nécessaires à l'aménagement, la commande d'un diagnostic solidité pour vérifier la structure du bâtiment, l'examen de celui-ci avec un architecte du CAUE (conseil d'architecture, d'urbanisme et de l'environnement) vis-à-vis des problèmes d'humidité des murs existants. Ont été également pris en compte la conservation des éléments patrimoniaux de ce bâtiment : isolation intérieure pour ne pas dénaturer les façades, rénovation des tommettes en terre cuite existantes, et rénovation des planchers à l'étage.
- L'aspect environnemental, afin de rendre cet ancien couvent performant aussi bien pour ce qui concerne l'isolation, avec de matériaux biosourcés, que pour le traitement d'air avec une ventilation double-flux, le chauffage avec une pompe à chaleur, qui pourra être remplacée par le raccordement au projet de géothermie, les luminaires led, et une GTC (gestion technique centralisée) pour permettre une régulation et une programmation des différents organes du bâtiment.

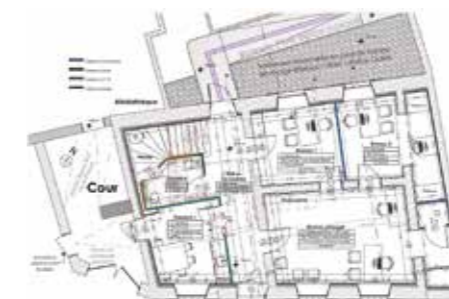

Plan du RdC

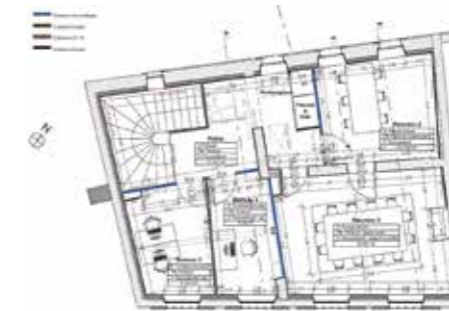

Plan de l'étage

La durée du chantier est prévue sur 6 mois. La réception des travaux est prévue pour fin novembre de cette année. En attendant, une Eco-maison sera installée au centre du village par le Département assurant les mêmes services que la MDP, avant que le bâtiment soit mis en service.

Joël BRUSTON

RÉNOVATION ÉCLAIRAGE PUBLIC

Comme vous avez pu l'observer lors de vos promenades nocturnes, l'éclairage public est rénové régulièrement par tranche. Initié depuis 2019, le remplacement des anciennes ampoules sodium par des appareils Led se fait par tronçon. En 2024, les luminaires situés sur le chemin français, secteur Branas, les rues des Bourdettes et des Canalettes, ainsi que le chemin Sébastien seront changés. Au total, 44 nouveaux appareils seront installés. Il reste encore beaucoup à faire, mais devant le grand nombre de demandes de rénovation, le Syndicat d'Energie de Haute-Garonne, gestionnaire du parc de l'éclairage public, est contraint de ralentir le programme pour satisfaire un maximum de communes.

Une étude est lancée pour améliorer l'éclairage des terrains de foot. Ceux-ci ne répondent plus aux exigences de la Fédération Française de Foot et empêchent la tenue des matchs au Lherm. De plus, ils tombent régulièrement en panne. L'installation de Led envisagée règlera les problèmes de conformité et permettra de réaliser des économies substantielles. Pour nous aider à supporter l'opération très coûteuse, une demande de subvention sera déposée auprès de la FFF.

Christophe EXPOSITO et Sébastien MORO

RÉUNION PUBLIQUE DU 8 DÉCEMBRE 2023

En fin d'année 2023, dans la salle des fêtes, l'équipe municipale présentait les projets en cours et à venir, devant un parterre d'une centaine d'habitants. Au cœur des discussions, les grands thèmes qui façonnent la vie de la commune : cadre de vie, sécurité, voirie, réseaux et mobilité, transition écologique, patrimoine, jeunesse, action sociale, culture, vie associative et finances. Cette rencontre avait pour but de donner la parole aux habitants, dans un esprit participatif et citoyen.



Plusieurs discussions enrichissantes ont porté sur des sujets variés tels que la voirie et le stationnement, la rénovation du patrimoine, la santé, ainsi que le sinistre survenu pendant travaux dans la salle polyvalente. La réunion s'est conclue vers 00h30, dans une ambiance constructive, marquée par des échanges fructueux entre les habitants et les membres de l'équipe municipale.

UN PAS DE PLUS POUR UNE ÉCOLE PLUS MODERNE



La municipalité a investi pour faciliter la communication avec la mise en place de l'Espace Numérique de Travail (ENT) sur l'école René Cassin. Cet outil facilite les transmissions enseignants/parents et le suivi de la scolarité des enfants.

Cet espace nous donne aussi les moyens de communiquer les informations des services municipaux.



Nous espérons que l'utilisation de cet outil se généralise et qu'il soit de plus en plus utilisé à l'avenir.

Frédéric PASIAN

PROJET DE GÉOTHERMIE À LHERM

Après les études d'opportunité réalisées en 2019 et 2021, permettant de vérifier si la réalisation de ce projet de géothermie pour alimenter 7 bâtiments communaux autour et avec la mairie (Mairie, ancien couvent qui va être rénové, Médiathèque, salle du Conseil Municipal ou Espace Jeunes, salle des Anciens, Conseil Municipal et salle de réunion accolée) était envisageable à la fois techniquement et économiquement, nous avons lancé l'étude de faisabilité de ce projet.

Cette étude a fait l'objet, avec une mission d'Assistance à Maîtrise d'Ouvrage, d'un Appel à Projets lancé par l'ADEME dont nous avons été lauréat, permettant un financement de 90% des dépenses correspondantes.

Le résultat de cette étude a été présentée au Conseil Municipal le 12-09-2023 par le Bureau d'Études ECOZIMUT.

Cela nous a permis de voir que le Temps de Retour sur Investissement actualisé (TRI tenant compte de l'augmentation du prix de l'électricité et du coût de l'emprunt) pour cette opération est de 10 années, avec des économies de fonctionnement allant de l'ordre de 10 000 € à 25 000 € dans 25 ans, pour un investissement au départ de l'ordre de 390 000 € HT, pour un reste à charge de la commune de 200 000 €.

Temps de retour Actualisé

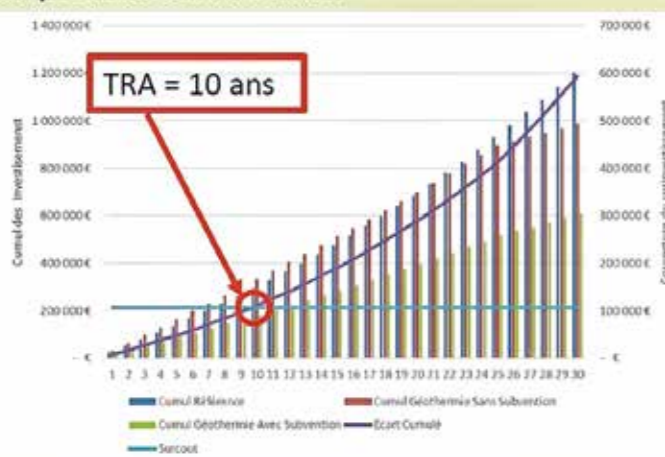

Temps de retour sur investissement Actualisé tient compte de :

- Du coût lié en l'emprunt (intérêt d'emprunt)
- De l'inflation (Taux d'actualisation des prix : Energie/maintenance)



A la suite de cette étude, nous avons fait réaliser un Test de Réponse Thermique (TRT) : il s'agit de mettre en œuvre une sonde d'essai de 140 m de profondeur (comme les 7 sondes prévues pour le projet final) avec un tube en U, permettant de vérifier que les hypothèses prises en compte dans l'étude étaient bonnes. Vous avez peut-être vu cette réalisation à côté des bornes de recharge situées contre la salle des Anciens.

Les résultats de ce test ont permis de montrer que la température moyenne du sol à travers la sonde est de 16.11°C, et que la puissance de la sonde est de 7 KW. Sachant que la puissance nécessaire calculée selon l'étude de faisabilité avec les 7 sondes était de 45 KW, le résultat corrobore ce calcul avec $7 \times 7 \text{ KW} = 49 \text{ KW}$.

La conclusion du Bureau d'Études est la suivante : « En conclusion, le sous-sol au droit du futur réseau de chaleur présente une conductivité favorable à la géothermie sur sonde et une bonne température initiale. Le site peut être considéré comme adapté pour l'utilisation de la géothermie sur sondes verticales. »

Ainsi l'étude effectuée et le TRT réalisé montrent l'intérêt de ce projet, à la fois sur le plan technologique, sur le plan économique, et sur le plan de la transition énergétique indispensable à notre environnement, avec la possibilité à la fois de chauffer ces bâtiments communaux, mais également d'assurer un rafraîchissement gratuit grâce au géocooling.

Joël BRUSTON

Projection des économies générées

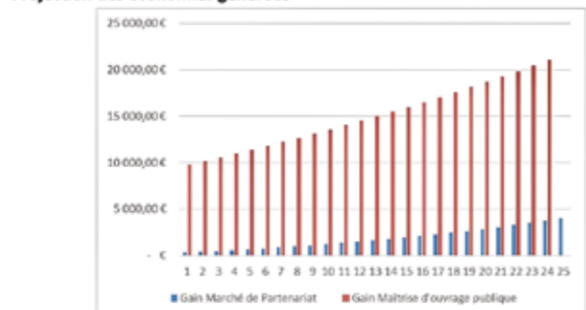

En comparaison avec une situation projetée des consommations électrique des bâtiments communaux AVANT RENOVATION, il est représenté ci-dessus les gains annuels générés pour chaque typologie de marché.

RÉFECTION ET SÉCURISATION DES TOITURES DES BÂTIMENTS COMMUNAUX

L'année dernière, nous avons lancé ce chantier de réfection et sécurisation de tous nos bâtiments communaux, après l'avoir réalisé pour les toitures de notre Eglise l'année précédente. Le marché, après consultation et proposition du Comité Achats, a désigné l'entreprise SOPREMA pour ces travaux.

Nous avons divisé cette opération en 4 zones :

Zone 1 : Mairie, Ancien couvent, Médiathèque, Salle du Conseil, Salle de réunion, et Espace Jeunes. Cette zone a été réalisée l'année dernière.

Zone 2 : Groupe scolaire (maternelle et élémentaire), Restaurant scolaire, Halle et chaufferie bois. Cette zone a été traitée pour la partie maternelle l'année dernière.

Zone 3 : Chapelle, Salle des fêtes, Anciens ateliers techniques, et Sanitaires publics.

Zone 4 : Club house du Tennis, Pigeonnier, et Salle des Anciens.

Tous ces travaux de remise en état de nos toitures, avec projection d'anti-mousse, vont se terminer cette année, et les éléments de sécurisation (crochets d'ancrage en particulier, mais aussi échelles d'accès ou lanternes d'accès en toiture) permettant par la suite un entretien régulier (annuel), seront également mis en œuvre. Un rapport complet sera fourni par l'entreprise, ainsi que les vérifications nécessaires pour les éléments de sécurisation.



A titre d'exemple, la toiture de la chapelle a fait l'objet de travaux importants nécessitant le remplacement d'environ 2 palettes de tuiles, la réfection complète des arêtières ainsi que de rives, et l'ajout de gouttières et de descente en zinc.

Il faut savoir que tous les faitages, tous les arêtières, ainsi que de nombreuses rives étaient maçonnées. Et à la longue, les parties maçonnées se fissurent et provoquent des fuites. De ce fait, il devient nécessaire de les refaire entièrement, à sec, selon les nouvelles techniques beaucoup plus durables.

Ce chantier est suivi par plusieurs membres du Comité consultatif « Travaux, Transition énergétique. »

Après tous ces travaux, qui auront coûté à la commune de l'ordre de 100 000 € HT, la municipalité assurera la maintenance de toutes ces toitures remises en état, avec un nettoyage et une vérification chaque année.

Joël BRUSTON

AVENUE DES PYRÉNÉES

Le dernier tronçon de la voie douce de l'avenue des Pyrénées est enfin terminé. Les travaux ont commencé en début de cette année et se sont finis en mars. La société a pu profiter de la fermeture du canal Saint Martory pour travailler sur ce chantier. Cette voie douce passe sur la canalette alimentée par le canal qui longe la route de Lavernose et qui permet d'irriguer les terrains agricoles.



Ce tronçon de voie douce terminé, il est désormais possible de relier la route de Bérat, jusqu'à la zone d'activité de Coucoures, en passant par les écoles, le gymnase, la crèche et le collège. Les piétons et les cyclistes peuvent circuler en toute sécurité sans craindre la circulation des voitures.

Christophe Exposito et Sébastien Moro



CHEMIN DE LOULÉ

Comme évoqué dans l'Echo n° 73, le chemin de Loulé avait besoin d'une réfection sur toute sa longueur. Depuis de nombreuses années, nous rebouchions régulièrement des nids de poule. C'était un travail sans fin. La réfection de ce chemin, très fréquenté, était devenue une priorité. C'est maintenant chose faite et les riverains vont enfin pouvoir circuler sans calculer où faire passer les roues de leur voiture.

Des refuges vont être créés cette année pour pouvoir se croiser plus facilement sur ce chemin étroit. Nous vous rappelons également que le hameau de Loulé est maintenant limité à 50 km/h. Historiquement, de nombreuses routes et rues de notre village sont calibrés pour une circulation beaucoup moins importante et avec de petits véhicules. Cette voirie n'est plus adaptée à la circulation actuelle. Les aménagements sont parfois impossibles, par manque d'espace. La seule solution réside dans la patience et la courtoisie, qualités qui manquent parfois à certains automobilistes trop pressés.

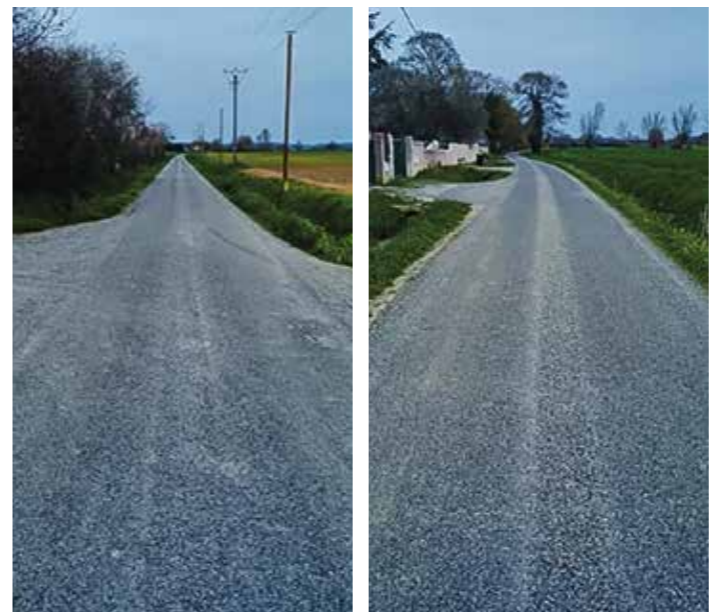

Christophe EXPOSITO et Sébastien MORO

RUE DU PRÉ CAHUZAC

Suite à l'aménagement de la voie douce, avenue des Pyrénées, il y a un changement de priorité au bas de la rue du Pré Cahuzac. Les véhicules venant du chemin Larrieu et allant vers l'avenue des Pyrénées (centre-ville) sont maintenant prioritaires. Même si nous sommes en zone 30, il va falloir prendre de nouvelles habitudes et être vigilants sur ce carrefour.



Christophe EXPOSITO et Sébastien MORO

RUE SAINT-ANDRÉ

Pendant plusieurs semaines, la rue Saint André, située au centre-ville, derrière La Poste, a fait l'objet d'importants travaux de voirie. Initiée par d'importants problèmes d'infiltration d'eau dans certaines maisons lors de fortes pluies, cette intervention s'est vite trouvée alourdie par la découverte d'anciennes et nombreuses malfaçons qu'il a fallu corriger. A différents endroits, le réseau pluvial était connecté au réseau d'eaux usées. Les économies passées ont engendré un large dépassement des dépenses. Sur une moitié de la rue, le réseau de pluvial et des eaux usées a été réparé et mis aux normes. Le revêtement de la chaussée a été entièrement remis à neuf. Le coût total des travaux s'élève à près de 45 000 €. L'entreprise qui est intervenu a dû revenir suite à des petits dégâts causés chez certains riverains et à la demande des élus pour achever certaines finitions.



Christophe EXPOSITO et Sébastien MORO

ATELIER DORMIR EN TOUTE SÉRÉNITÉ

Le CCAS avec l'appui de la communauté des communes Cœur de Garonne et de la Mutualité Française Occitanie, a organisé sur la commune des ateliers « Dormir en toute sérénité » pour les plus de 60 ans. Après une conférence-débat « Ma santé, mon sommeil », 4 ateliers ont eu lieu en fin d'année pour comprendre, appréhender le sommeil et trouver des solutions pour mieux dormir. 17 personnes étaient inscrites. Ces ateliers ont été très appréciés. Des ateliers « Et si l'on redécouvrait notre alimentation ! » et « Osez bouger autrement » seront proposés à partir du mois de Mai 2024.



DISTRIBUTION DE COLIS GOURMAND POUR NOS AÎNÉS

Les membres du CCAS ont organisé en janvier la distribution d'un colis gourmand pour les plus de 75 ans. Avec Frédéric PASIAN et des élus du conseil municipal disponibles, nous sommes allés à la rencontre de nos aînés. 280 colis était prévus cette année. Avant cette tournée, deux après-midis de permanence ont été organisés pour la première fois, à la salle du conseil municipal. Le temps d'un café ou d'un thé nous avons pu échanger et passer un moment convivial ensemble.



- Fidèles à nos convictions, le colis a été confectionné avec des produits du territoire de la Communauté de communes Cœur de Garonne :
- des confitures préparées par Le **Château en Thé** basé à Lherm
 - du miel de l'apiculteur **Les Ruchers de Cédric** situé à Labastide-Clermont (les ruches sont à Lherm)
 - des gâteaux fabriqués par la biscuiterie **Vital Ainé** installée à Martres-Tolosane
 - des galettes des rois préparées par la boulangerie **Éric & Béatrice**, route de Toulouse à Lherm.



Les membres du CCAS

La tournée s'est terminée à l'Ehpad La Chêneiraie. Un moment festif et convivial a été organisé avec tous les résidents, l'ensemble du personnel, Catherine MERCI et Frédéric PASIAN autour de galettes des rois et de vin pétillant.



Merci à tous ceux qui nous ont aidés à réaliser cette belle action !

LHERM FÊTE SES CENTENAIRES !

Le 21 décembre 2023, Raymonde MÉTAIRIE-ALHÉRITIÈRE a fêté ses 100 ans à la maison de retraite « La Chêneiraie » à Lherm. A cette occasion Frédéric PASIAN et Catherine MERCI sont venus lui amener un bouquet de fleurs et ils ont passé un moment convivial ensemble. Le CCAS a fait ajouter son nom à « l'arbre des centenaires », situé à côté de la salle des fêtes. Le jeudi

29 février, Frédéric PASIAN, Catherine MERCI, Monsieur SOMMER son gendre et deux membres du personnel de l'EHPAD, ont montré à Raymonde la plaque qui fête les centenaires à Lherm. Elle était ravie de cette attention.

Catherine MERCI



CONTACT CCAS



Partenaires du CCAS

- Le service d'action sociale de la communauté des communes Cœur de Garonne**
 - ▶ Directrice action sociale : **Marie-Line DURROUX**
☎ 06 31 32 56 42
 - ▶ Conseillère en économie sociale et familiale : **Pauline BOUTONNET**
☎ 06 28 70 11 59
 - ▶ Portage de repas
☎ 05 61 98 27 72
 - ▶ Transport à la demande - Marché de Rieumes le jeudi matin
☎ 05 61 98 27 72
 - ▶ FRANCE SERVICE Cazères
☎ 05 62 01 48 59
 - ▶ FRANCE SERVICE Rieumes
☎ 09 67 51 89 96 / 06 14 80 78 39
- La Maison des solidarités de Cazères (MDS)**
 - ☎ 05 61 98 44 70
 - 🕒 Permanence à Rieumes le jeudi matin sur RDV
- Le SIAS Escaliu (Syndicat Intercommunal d'Action Sociale)**
 - Aide et Accompagnement à domicile
 - Petit dépannage
 - ☎ 05 61 56 18 00
- Accès au droit à Rieumes**
 - ☎ 05 61 98 38 79
 - 🏠 Maison du Tailleur à Rieumes
- La Mission locale à Carbonne**
 - 🕒 Permanence en mairie sur RDV
 - ☎ 09 70 22 05 00
- Afidel**
 - 🕒 Permanence "RSA" en mairie sur RDV
 - ☎ 07 49 27 19 47
- Les Restos du Cœur à Rieumes**
 - ☎ 05 61 08 42 77
- Du côté des femmes à Muret**
 - ☎ 05 34 63 16 74
- Permanence des conseillers départementaux du canton de Cazères**
 - 🕒 Sandrine BAYLAC et Loïc GOJARD vous reçoivent sans RDV un jeudi par mois
 - 🏠 Maison du Tailleur à Rieumes
 - ☎ 09 67 51 89 96

AIDE À DOMICILE DU SIAS



Vous recherchez une aide à domicile. Le SIAS ESCALIU est à votre écoute.

C'est un Syndicat Intercommunal d'Action Sociale du service public créé en 1981 et qui rassemble 21 communes. Lherm est adhérente à ce syndicat.

Il s'adresse à toutes les personnes :

- De plus de 60 ans,
- Et/ou en sortie d'hospitalisation sans critère d'âge (sous conditions),
- Et/ou en perte d'autonomie, ou handicapées de manière ponctuelle ou durable,
- Et/ou en isolement social, avec peu ou pas de famille à proximité.

Il a pour vocation la mise en place de services permettant le maintien à domicile des personnes âgées et/ou handicapées. Il propose pour la commune de Lherm 2 services :

- L'aide et l'accompagnement à domicile,
- Le petit jardinage.

L'équipe du SIAS Escaliu partage des valeurs fortes d'humanité, de qualité de service, de respect de la vie privée et de suivi des personnes. Les interventions se déroulent dans un esprit de convivialité et d'échange, avec pour objectif la préservation du lien social. C'est un établissement social et médico-social autorisé par le Conseil Départemental de la Haute-Garonne.

Nous sommes très attachés au SIAS Escaliu et ce depuis de nombreuses années. Leur politique salariale, les compétences et la formation des employés, le suivi sérieux et la bienveillance auprès de nos aînés apportent

une stabilité non négligeable. Nous participons au conseil d'administration, nous sommes écoutés et nos échanges sont constructifs. N'hésitez pas à faire appel à leurs services !



SIAS ESCALIU
 🏠 220, Route d'Ox - 31600 Seysses
 ☎ 05 61 56 18 00
 ✉ contact@sias-services.fr

MA COMMUNE, MA SANTÉ : UNE COMPLÉMENTAIRE SANTÉ ACCESSIBLE À TOUS



L'accès à la santé pour tous est une priorité pour la Communauté de Communes Cœur de Garonne. Depuis cinq ans, elle s'est engagée auprès de l'association ACTIOM à travers la signature d'une convention. L'objectif est de faciliter l'accès à

la santé à tous les habitants et à tous les agents territoriaux à travers le dispositif « Ma commune, Ma santé ». Elle met à disposition des locaux afin qu'une conseillère informe, sur rendez-vous, tous les habitants de Cœur de Garonne sur les différentes offres de complémentaires santé.

L'étude personnalisée se fait en fonction des besoins en santé et du budget de chacun. En cas de difficultés de déplacement, la conseillère se déplace au domicile.

INFORMATION ET PRISE DE RENDEZ-VOUS AUPRÈS DE :

- ☑ Mme Bourbon de « Ma commune, Ma santé »
☎ 06 88 26 53 78
- ☑ Communauté des Communes Cœur de Garonne
☎ 07 71 36 53 05

LA COMMUNAUTÉ DES COMMUNES CŒUR DE GARONNE PROPOSE DES ACTIVITÉS ET SERVICES !



La communauté de communes Cœur de Garonne porte une attention toute particulière à la question du "bien vieillir". De nombreuses activités sont ouvertes à toutes les personnes de plus de 60 ans.

Activités

➤ AU FIL DES SENS

Découverte d'activités de médiation artistiques basées sur les 5 sens.

➤ AU FIL DES RANDOS

Propose une façon originale de valoriser le territoire à travers la découverte de sublimes paysages tout en pratiquant une activité physique adaptée régulière.

➤ ATELIERS AVEC LES PARTENAIRES

Grâce à de nombreux partenariats avec des associations, des établissements scolaires ou médico-sociaux, ainsi qu'avec les communes du territoire qui mettent leurs salles à disposition, divers ateliers sont proposés pour les + 60 ans (alimentation, équilibre, mémoire, bien-être...).

➤ SOUTIEN AUX AIDANTS

Cœur de Garonne a signé un contrat des aidants pour 3 ans avec la Mutualité sociale agricole (MSA). Avec les partenaires du territoire, des projets sont en cours pour et avec les aidants. Quelques actions vont voir le jour : pause-café des aidants, annuaire des ressources pour les personnes en perte d'autonomie, expérimentation d'une halte au répit...

CONTACT :

👤 Directrice action sociale :
Marie-Line DURROUX
 ☎ 06 31 32 56 42
 ✉ ml.durroux@cc-coeurdegaronne.fr

👤 Izabel JEGAT
 ☎ 06 14 80 15 33
 ✉ prevention.seniors@cc-coeurdegaronne.fr

Portage des repas

Ce service s'adresse à toutes les personnes qui sont dans l'incapacité provisoire ou permanente de se confectionner leur repas. Le service est disponible 7 jours sur 7. Le prix du repas est modulable en fonction des revenus du foyer.

Une participation financière est possible (Conseil départemental, caisse de retraite, mutuelle...). Des menus équilibrés sont proposés et peuvent être adaptés pour des régimes particuliers.



RENSEIGNEMENTS ET INSCRIPTIONS

☎ 05 61 91 91 80
 ✉ pdr@cc-coeurdegaronne.fr

En route Simone

Un service de mobilité accessible à tous et qui fonctionne uniquement sur réservation, vient vous chercher à votre domicile et vous amène le jeudi matin au marché de Rieumes de 9h à 11h30. Un aller-retour coûte 2 €.

POUR PLUS DE RENSEIGNEMENTS
 ☎ 05 61 91 94 96

France Services

France services est un nouveau modèle d'accès aux services publics pour faciliter les démarches au quotidien.



L'État et ses partenaires sont à vos côtés :

🏠 2 place du marché à la volaille
 31370 Rieumes
 ☎ 09 67 51 89 96 ou 06 14 80 78 39

➤ AIDE POUR VOS DÉMARCHES

Formation, emploi et retraite, état civil et mobilité, logement et courrier, finances, santé, justice et social et famille.

CONSEIL MUNICIPAL DES JEUNES



Le conseil municipal des jeunes au département de la Haute Garonne

Le 2 mars 2024 était organisé au conseil départemental de la Haute Garonne, le 2^{ème} rassemblement des conseillers municipaux des jeunes haut-garonnais. Six jeunes conseillers de Lherm ont participé à cette journée très riche en découvertes et réflexions partagées. Les adultes étaient également très actifs dans les ateliers où se croisaient élus et agents pour penser l'avenir notamment via le travail de partenariat avec les communes voisines, du territoire et avec le CD31. Grâce à tous ces temps de partage, tout le monde est revenu boosté, pour imaginer la suite, pleins de questions et d'envies pour demain. Comment développer les espaces de paroles et de réflexion à Lherm et sur notre territoire ? Avec quels partenaires ? Comment mettre en place des outils de participation et de communication à destination de la jeunesse ? Comment faire émerger des projets ? Avec quels soutiens ?

Ce fut réel un plaisir de rencontrer Sandrine Baylac et Sandrine Flouresses conseillères départementales. Nous serons au rendez-vous de la prochaine édition l'an prochain !



ATELIER CUISINE



Anas Massafi, élu au conseil municipal des jeunes, a appris que le département de la Haute Garonne avait mis en place une bourse « *Initiative Jeunes* » pour financer des projets d'utilité sociale. Il a donc monté un dossier et a obtenu ce financement pour organiser des ateliers cuisine sur la commune.



En collaboration avec le CCAS, à la salle des aînés, ont été proposés un atelier « *Cookies* » au mois de février, un atelier « *Chocolat* » au mois de mars et un atelier « *Pâtisseries orientales* » au mois d'avril.

D'autres ateliers cuisine seront organisés jusqu'au mois de juin à raison d'un par mois. L'inscription est requise car les places sont limitées. Cette belle initiative est ouverte à tous, le but étant de passer un moment convivial pour toutes les générations confondues. Ces ateliers ont déjà remporté un franc succès. Merci à Anas pour cette belle proposition.



ACTIONS SOLIDAIRES

Le conseil municipal des jeunes s'investit !

Début septembre 2023, les CMJ ont organisé à l'école et au collège, une collecte de fournitures scolaires au bénéfice des associations « *Hôpital Sourire* » et de « *La Main sur le Cœur* ».

Le 30 septembre 2023, ils ont participé à la journée sportive de Goalball, sport paralympique, au gymnase de Lherm organisé par le CCAS.



Au mois de décembre 2023, le conseil municipal des jeunes a organisé des actions solidaires au bénéfice de plusieurs associations caritatives :

- Samedi 9 Décembre à l'espace jeunes, une collecte de jeux et jouets a eu lieu au bénéfice des « *Restos du Cœur* » de Rieumes.
- Vendredi 15 décembre au marché de Noël, ils ont organisé une pesée de citrouille au bénéfice du « *Téléthon* ». De nombreux lots étaient proposés pour participer à cette action et 118 euros ont pu être donnés à l'association.



Merci aux Lhermois pour leur participation et leur soutien pour ces actions.

Au mois de Janvier 2024, les CMJ se sont réunis pour construire des nids d'hirondelles en collaboration avec la commission « *Développement Durable et Ecologie* ». Martine MASSON, Ludivine RABARIJAONA, Catherine

RAIZON et Philippe PIGNARD ont aidé nos jeunes conseillers pour cet atelier. Merci à eux. Les nids seront installés dans le village au printemps.



Le 9 mars 2023, ils se sont réunis pour préparer les sacs de confettis qu'ils ont vendu au carnaval du 23 mars au bénéfice des « *Restos du Cœur de Rieumes* ».



D'autres projets et actions seront proposés au cours de cette année.



Catherine Mercier

MATERNELLE

Avec un effectif de 147 élèves pour 6 classes, l'école maternelle a démarré l'année en accueillant 4 nouvelles enseignantes : Marion NAHON (lundi, jeudi et vendredi) en MS/GS et Morgane MALLET (le mardi), Marlène BRUNET et Aurore PECHARROMAN en MS ; 1 nouvelle ATSEM, Aurélie RAYNAUD, 2 services civiques Orlane TURPIN et Laure TURKI. 4 AESH, Bernadette, Camille, Delphine et Nawal interviennent également dans l'école pour l'accompagnement d'enfants à profils particuliers.

Concernant la vie de l'école maternelle :

- Depuis le début de l'année, un spectacle a été proposé aux élèves au moment des festivités de Noël.
- Depuis le mois de novembre 2023, les élèves se retrouvent tous les lundis matin pour chanter ensemble. La chorale est menée par Mme NAHON.
- Les classes de GS1 et GS2 ont proposé une activité vélo dans le cadre d'un projet académique « *Roule pour la flamme olympique* ». Les classes de PS participent également à ce projet depuis la rentrée de février. Une journée de finalisation se déroulera au mois de mai (14 ou 21 mai).
- Les classes de GS mènent un projet sur les danses occitanes avec une intervenante et des musiciens qui sera finalisé par un bal occitan en présence des familles des classes concernées qui se terminera par un repas partagé.

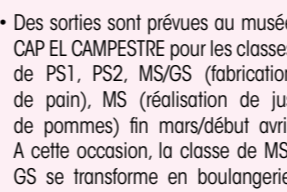

- Des sorties sont prévues au musée CAP EL CAMPESTRE pour les classes de PS1, PS2, MS/GS (fabrication de pain), MS (réalisation de jus de pommes) fin mars/début avril. A cette occasion, la classe de MS/GS se transforme en boulangerie. La classe de MS fera des recettes autour des pommes. Les classes de PS travailleront sur la transformation du blé en farine et tenteront de faire



Au mois de juin, les classes de PS se rendront au Rucher des ânes à Rieux Volvestre pour une journée en compagnie d'animaux de la ferme et une activité autour des abeilles et du miel. Les classes de MS et MS/GS prévoient de se rendre au Zoo de Plaisance du Touch.

La fête des écoles organisée par les Lherminots se déroulera le samedi 29 juin, nous vous présenterons un petit spectacle le matin dans la cour de l'école.

Parallèlement à ces projets, l'équipe est mobilisée sur la réflexion menée autour du projet de rénovation de l'école.

Toutes les activités et projets de classe sont présentés sur l'ENT et nous encourageons les parents à consulter les blogs ou pancartes proposés par les enseignants.

MARINE ROUSSEL ET SA SOCIÉTÉ BEAUTYM

Marine, votre prothésiste ongulaire certifiée, vous chouchoute jusqu'au bout des ongles avec sa société BEAUTYM.

- ☎ BEAUTYM 06 44 31 59 92
- ✉ marine.rousseau34@gmail.com
- 📷 __beautym
- 📱 Beautym Marine



LIONEL SUC ET SA SOCIÉTÉ LS CONCEPT

LS CONCEPT est une nouvelle entreprise individuelle implantée au Lherm qui vous accompagne dans l'agencement de votre habitat. Diplômé en menuiserie, Lionel SUC vous propose ses services et son expertise pour vos projets de travaux. Terrasse bois, pergola bois, pose de parquets, agencement, pose de cuisine, rénovation etc., ce sera toujours avec grand plaisir qu'il répondra à vos demandes et vous apportera ses conseils.



- ☎ LS CONCEPT 07 78 43 58 06
- ✉ lsconcept31.contact@gmail.com



JOHAN PIETRUCCI ET SA SOCIÉTÉ L'ATELIER DE LÉNA

Un beau jour, Léna notre fille nous demande un "lit cabane". Après de nombreuses recherches sans succès. Nous décidons de le lui fabriquer.

Un beau défi auquel Johan a pris beaucoup de plaisir. Les étoiles dans les yeux de notre princesse nous a donné envie de proposer à des parents comme nous, de partager ce petit moment de bonheur avec leurs loulous, en fabriquant pour eux, des lits sur mesure qui répondent à leurs besoins !

En 2020, cette aventure s'officialise avec la création de notre microentreprise L'atelier de Léna. Le travail du bois est depuis devenu une réelle passion.



Notre plus grande satisfaction : "Le sourire des enfants quand ils découvrent leur nouveau petit lit douillet prêt à parcourir le monde dans leur joli rêve".

Pour toute demande de devis ou simplement pour obtenir de plus amples informations sur les modèles et options proposées, utilisez le formulaire de contact du site Internet : www.latelier-de-lena.com

- ☎ L'ATELIER DE LÉNA
- 📷 latelier2lena
- 📱 L'atelier de Léna
- 🌐 www.latelier-de-lena.com
- ✉ latelier2lena@gmail.com

OMBRE ET SOLEIL

L'association sportive de Tai Chi Chuan, « OMBRE ET SOLEIL » fait partie intégrante des 11 associations sportives s'inscrivant dans le paysage associatif de la commune du LHERM. Forte de 8 enseignants/assistants et 60 membres, répartis sur les communes de MURET, TOULOUSE et LHERM, l'association propose et dispense les cours d'art martial interne dans le style « petit dragon ». Ce style a été fondé par le Maître artisan J-François BILLEY, lui-même formé par Maître Chu King Hung. Vous pouvez retrouver l'association lors de manifestations organisées par les différentes communes comme par exemple, Le forum des associations. L'association, outre les entraînements effectués au LHERM à la salle des anciens le jeudi soir, organise deux stages en week-end, le premier en Janvier et le second en Mars. Ils se déroulent à la salle des anciens du LHERM et s'adressent à tous les élèves de l'association même ceux venus d'autres associations et qui souhaiteraient découvrir ce style. Ces stages sont animés par Paul RAAB, lui aussi enseignant de Tai Chi depuis plus de 40 ans et formé par Maître Chu King Hung.



En Mai, pour le pont de l'Ascension (du 9 au 12), l'association organise un stage de 4 jours, animé par J-F. BILLEY au gymnase du LHERM, pour approfondir

sa pratique. Ce rassemblement réunit de nombreux participants, venus des communes aux alentours mais aussi de toute la France. Ci-après le témoignage d'une participante à ce stage. Je suis des cours de Tai Chi 1 fois/semaine depuis 2 ans. J'ai participé à un stage et je vais vous donner mes impressions. C'est un moment à la fois de détente et de posture qui me permet de me sentir bien après la séance. Lors des exercices d'échauffement (Qi-Gong et exercices taoïstes), nous pouvons rester sur différentes postures qui sont régulièrement corrigées par le professeur. Cet échauffement permet d'apprendre petit à petit à reconnaître la bonne posture en se concentrant sur les sensations de notre corps. Dans la bonne posture, nous sentons une énergie circuler sous forme de chaleur. Les exercices taoïstes permettent d'apprendre une série de petits mouvements d'étirements actifs que l'on peut répéter 10 à 15 fois. Dans un deuxième temps lors des séances, nous apprenons « la forme » qui est un enchaînement de plusieurs mouvements. Nous les répétons plusieurs fois et ils seront corrigés par les différents professeurs ou assistants en fonction de notre avancement dans l'apprentissage. Moment très agréable et convivial.

Tout au long de l'année, des moments de convivialité tels que la galette des rois, le nouvel an chinois et autres, dans le style « auberge espagnole » sont partagés entre les membres et l'équipe enseignante. Ils permettent le renforcement du dialogue, la connaissance d'autrui et sont gage de cohésion.



LE GUIDON LHERMOIS

Le guidon lhermois est reparti pour une nouvelle saison. En début d'année, nous avons organisé notre point café qui a réuni une centaine de cyclos. Nos sorties semaine sont toujours d'actualité le mardi et le jeudi et à partir de mars les sorties des clubs environnants le dimanche. La commission FSGT 31 organise une sortie sur 3 jours en juin au départ d'ASPET et nous allons y participer. Quelques sorties extérieures organisées par le club sont prévues à partir d'avril suivant la météo. Notre randonnée annuelle aura lieu le 19/05. L'école de vélo a repris son activité tous les mercredis après-midi.



LE GUIDON LHERMOIS

M. Pascal SELLI
06 15 18 01 95

JUDO CLUB

Cours parents enfants

Le SAM judo Lherm décide d'initier les parents de ses licenciés au sport de leur enfant, le judo. A travers des jeux, des exercices de mobilité et un peu de technique chaque parent présent peut découvrir avec plaisir cette discipline olympique. Les rôles sont de suite inversés et les petits judokas deviennent les professeurs de leur papa ou maman.



Thibaud Lecœur entouré des participants d'un de ses cours.

Une nouvelle complicité se crée sur les tatamis mais aussi un nouveau rapport de force. Les enfants ont hâte de défier leurs parents et de montrer toute l'étendue de leurs compétences. Ce moment de défi est un moment de plaisir et de rigolade pour tous. Il apparaît pour tous les participants comme un super cadeau. Un grand Merci à Thibaud Lecœur pour toute l'organisation mise en place, la pédagogie et la bonne humeur déployée lors de cet événement. Déjà le cours se termine et chacun espère un nouveau cours sur le même thème.

Le SAM judo Lherm vous invite à venir vous aussi découvrir ce super sport qu'est le judo.

Pour tous renseignements, vous pouvez consulter leur site internet ou les contacter :

SAM JUDO LHERM
https://seysse-arts-martiaux-judo-ju-jitsu.fr/
sam.judo@outlook.fr
06 18 28 30 91

AINSI DANSE

Installée à Lherm depuis de nombreuses années, la compagnie Ainsi Danse change de CONCEPT !



Notre but : intervenir gratuitement lors de vos événements caritatifs, culturels, sportifs afin de partager quelques instants de bonheur.

Nous vous proposerons de petites représentations de danse mais aussi de chant selon les dates.

Donner un sens nouveau, partager ensemble un moment unique. Contactez-nous !

AINSI DANSE
06 89 11 91 82
nathalie_lagarde@orange.fr



KARATÉ

L'Académie Martiale de Karaté créée en 1970 est bien présente sur Lherm. Fort de ses 70 adhérents, petits ou grands, le club continue à proposer des cours de Karaté Shotokan combat et kata aussi bien aux novices qu'aux pratiquants chevronnés.

Plus qu'une technique de combat qui n'utilise que des armes naturelles de défense, le karaté est une discipline mentale, un exercice physique et un moyen d'autodéfense qui repose principalement sur l'utilisation des mains et des pieds.

Les principaux avantages physiques sont :

- L'amélioration de la condition physique générale ;
- Le développement de la souplesse et de la coordination ;
- L'amélioration de la capacité cardio-vasculaire.

Les avantages sur le plan cognitif sont :

- Une augmentation de la capacité de concentration ;
- Un accroissement de la confiance en soi ;
- Une plus grande facilité à gérer le stress de la vie quotidienne.

Le club a la chance d'entraîner et de coacher 7 compétiteurs cette saison qui ont entre 4 et 13 ans qui se sont illustrés en compétitions départementales et régionales. 5 d'entre eux se sont qualifiés aux championnats France et Coupe de France, et représentent ainsi notre

village à Lille, Vannes, et Ceyrat (63).

La vingtaine d'adultes, hommes ou femmes s'investissent eux aussi beaucoup lors des entraînements afin de se surpasser et de passer progressivement leurs grades grâce à leurs professeurs Ceinture Noire 6^{ème} Dan et 3^{ème} Dan.



Mais pour tous les membres ça reste un plaisir car le Club Académie Martiale de Karaté se veut un club familial dans l'écoute et la bienveillance.

JOYEUSE PÉTANQUE LHERMOISE

La Joyeuse Pétanque Lhermoise, club dynamique et convivial, a su cette année augmenter significativement le nombre de ses adhérents.

Tout en maintenant son activité : organisation de repas, concours internes ou ouverts aux autres pétanqueurs, participation au Challenge de l'Amitié, aux divers concours départementaux, à la Coupe de France dès le 10 mars ; coopération repérée à la Fête des Associations, la JPL souhaite cette année développer des séances d'entraînement pour adultes, des concours amicaux interclubs et fort de la volonté de s'impliquer toujours plus à la vie locale, un concours ouvert à tous à l'occasion de la fête du Lherm 2024.

L'école de pétanque a accueilli l'an passé les enfants de l'ALAE et leur a permis ainsi de découvrir ce sport. Les cours du mercredi restent à 13h30 et annoncés sur notre page Facebook « Joyeuse Pétanque Lhermoise ». Jeunes passionnés vous pouvez toujours venir nous rejoindre.



Nous remercions la Mairie et les services municipaux qui continuent à nous soutenir par l'entretien des terrains et ses abords, a permis d'améliorer notre Club House et reste présente par la mise à disposition de matériels indispensables au bon déroulement des manifestations.

Le nouveau Conseil d'Administration élu à l'Assemblée Générale du 19 novembre 2023 s'engage, se veut dynamique et novateur et portera encore longtemps les valeurs de La Joyeuse Pétanque Lhermoise auprès des habitants de notre belle commune.

« Une partie de pétanque
Ça fait plaisir
La boule part et se planque
Comme à loisir
Tu la vises et tu la manques
Change ton tir !
Une partie de pétanque
Ça fait plaisir !... »
G. BRASSENS



Lhermoises, Lhermois désireux de partager de la convivialité, s'aguerir sportivement ou simplement participer, Venez nous rejoindre.

LA JOYEUSE PÉTANQUE LHERMOISE

Alberty TURPIN
07 62 81 19 90

TIMAÏY



Après quelques contretemps, le projet Gratiféria / Boîte à trucs / Cabàdon (le nom reste à définir) continue d'avancer ! Pour des raisons internes, l'École de la transition écologique 3PA de Lahage a malheureusement dû se désister pour la réalisation de l'aménagement intérieur de la boîte. Jeanne, Xavier et Audrey en ont profité pour appliquer de l'antirouille sur les barres métalliques du mobilier urbain mis à disposition par la Mairie de Lherm.



Opération antirouille, février 2024.

La question qui se pose aujourd'hui est : devons-nous faire faire, ou faire nous-mêmes l'aménagement intérieur de la boîte ? Pour s'adapter au mieux à la structure, tout en gardant un côté convivial et ludique, le collectif a opté pour une cabane en forme de U à « 4 faces ». C'est-à-dire que certaines étagères seront accessibles par l'arrière ou le côté de la « cabane ».



Nous prendrons une décision à réception des devis des artisans locaux sollicités. Affaire à suivre sur les pages Facebook « La Gratiféria de Lherm » et « Timaiy Association Lherm ».

2022 : subvention allouée par la commune dans le cadre de l'appel à projets participatifs.

2023 : réalisation de la dalle, par l'entreprise lhermoise Ô Toulouse Constructions + déplacement du mobilier urbain dans la cour de la pétanque, par les services techniques de la ville.

2024 : concrétisation du projet.

La Gratiféria / Boîte à trucs / Cabàdon du Lherm devrait ouvrir ses portes de placard courant 2024.



Vivement l'inauguration ! Avec Maïwenn, Audrey, Tiago, Jeanne et Tiago.

Une fête sera organisée pour l'occasion.

Pour rejoindre l'aventure :

TIMAÏY

Audrey SAINT-CAST, présidente
06 85 77 53 69

EURO LHERM JUMELAGE

2024, 30^{ème} anniversaire du jumelage entre Lherm et Binaced-Valcarca !

Les 17, 18 et 19 mai 2024, nous serons très fiers et heureux de célébrer le 30^{ème} anniversaire du jumelage à Binaced-Valcarca.

Pour rappel, Euro-Lherm Jumelage est né en 1994 de la volonté de l'équipe municipale menée par M. Florian GARCIA. Depuis, des bénévoles Lhermois ont relevé le défi de faire vivre ces échanges réguliers pour découvrir et apprendre d'une autre culture, créer une relation si particulière et si désintéressée de chacun.

Ce week-end de mai consistera à nous rendre en Aragon en co-voiturage dès le vendredi 17 mai en fin de journée pour être accueillis dans les familles de correspondants qui nous hébergeront et qui seront aux petits soins pour nous. Certains ont créé des liens très forts puisqu'ils se connaissent depuis cette trentaine d'années. D'autres familles les ont créés depuis moins de temps mais ils sont tout aussi puissants. Notre raison d'être est de permettre à de nouvelles familles de vivre cette expérience si enrichissante au plan humain.

Tout au long du court séjour, nous serons souvent en groupe pour vivre différentes animations et visites avec nos amis espagnols. Il y a en fait peu de périodes où la barrière de la langue peut être une gêne. C'est pour cela que parler Espagnol n'est pas indispensable, lancez-vous, il serait si dommage de rater une si belle fête de l'amitié ! Il est tout particulièrement bénéfique pour les plus jeunes qui peuvent découvrir une culture et un mode de vie proche des nôtres bien que

légèrement différents.

Nous reprendrons la route le dimanche 19 mai dans l'après-midi emplit de toute cette amitié, cette bienveillance, cette bonne humeur, prêts à leur rendre la pareille l'an prochain en les accueillant aussi du mieux possible dans notre village de Lherm.

Si vous êtes intéressés par cet échange culturel et fraternel nous vous invitons à prendre contact avec nous pour nous rejoindre et vivre ce week-end riche en émotions, toujours dans un esprit de partage !

**EURO LHERM JUMELAGE**

Suivez-nous sur Facebook :

📱 @euro-lherm-jumelage

📧 Informations par mail à : lherm.elj@orange.fr

☎ 06 69 75 61 77

Pour ceux qui ne pourraient pas se joindre à nous pour l'échange, Euro-Lherm Jumelage a aussi la volonté d'animer notre village et reprendra le rythme des soirées dès que la salle des fêtes sera disponible et se mobilisera à nouveau pour le Téléthon les 8 et 9 décembre. Hasta pronto !

GROUPE VOCAL

Le Groupe Vocal Lhermois crée en 1993 est un chœur mixte composé de 31 choristes répartis en 4 pupitres (Alti, Soprano, Tenors, Basses) qui interprètent un répertoire diversifié (Renaissance, chants sacrés, variété française contemporaine, extraits du répertoire lyrique). Depuis le 15 septembre 2023, la chorale évolue sous la baguette du nouveau chef de Chœur Bruno MAZZORATO, elle anime diverses manifestations telles que concerts à but humanitaire (Téléthon, Unicef, Rétina entre autres), messes chantées, messes de mariages etc), elle participe à la vie associative de la commune (animation du marché, commémoration du 11 novembre, fête de la musique...). Si vous aimez chanter, venez nous rejoindre le vendredi à 14h pour 1h30 de répétition dans la bonne humeur et l'amitié à la Chapelle du bout du pont. Nous vous réserverons le meilleur accueil.

**GROUPE VOCAL LHERMOIS**

☎ 05 61 56 70 06 ou 06 38 32 74 44

MANIVELLES OCCITANES

L'année 2023 a été riche en sorties dans différentes villes du Sud-ouest et surtout au mois de décembre pour les marchés de Noël. Ceci est très important pour notre association car notre but est de faire connaître l'instrument ancestral : « *orgue de barbarie et sa musique de rue* ».

Au cours de ces manifestations, nombreuses sont les personnes, accompagnées d'enfants ou pas, qui viennent nous poser des questions sur cet instrument qu'ils ne connaissent pas. D'autres viennent spontanément chanter avec nous sur des airs qui leur rappellent leur jeunesse.

Nous souhaiterions que des passionnés de musique et de chants français du XX^{ème} siècle viennent nous rejoindre dans l'association.

LES MANIVELLES OCCITANES

👤 Bernard TAILLEFER

☎ 06 10 16 16 03

✉ manivelles.occitanes@orange.fr

🌐 <http://manivelles-occitanes.fr>

MABOUYA-LA

Mabouya-la avec vous depuis 16 ans déjà !

Créée en 2008, Mabouya-la, seul groupe de mas de la région Toulousaine, compte actuellement une quarantaine de membres et promeut la culture guadeloupéenne dans l'Occitanie.

L'association assure des défilés de carnaval (Mas à Saint-Jean). Le carnaval de Guadeloupe a été classé, notamment, par le journal « *Voyageurs du monde* » du 05/02/2024 au quatrième rang des plus beaux carnivals du monde.

Mabouya-la, c'est aussi le Gwoka guadeloupéen, inscrit depuis 2014 au patrimoine mondial de l'UNESCO, à travers ses différents instruments (le ka, le ti bwa, le chacha) et ses sept rythmes (toumblack, léwòz, kaladja, mendé, graj, woulé, padjenbel).

Nos participations aux activités du Lherm :

- Défilés à plusieurs carnivals du Lherm ;
- Forum des associations (2023) ;
- Marché de Noël (2023) ;
- Descente aux flambeaux (2023, 2024).

CHEVEUX D'ARGENT

L'amicale des cheveux d'argent a tenu son assemblée générale le 11 janvier 2024, de nombreux adhérents étaient présents, dans une ambiance amicale, nous avons partagé la galette des rois.

Les animations :

- Le 23 mai une journée est organisée dans les Corbières,
- Notre traditionnel repas dansant du 9 juin se déroulera au restaurant L'arc en ciel, la salle des fêtes n'étant pas disponible,
- Un voyage de 4 jours sera mis en place début septembre,
- En décembre, la ronde des crèches nous conduira dans le Gers et le repas de Noël clôturera l'année.

Notre association a pour but de resserrer des liens amicaux, de permettre à certaines personnes plus ou moins esseulées de sortir de chez elles, d'apprendre à se connaître et de participer à des activités, repas, jeux, sorties, donc si vous voulez adhérer à notre amicale, vous serez toujours les bienvenus, il n'y a pas d'âge pour se distraire ou tout simplement passer un bon moment ensemble.

**LES CHEVEUX D'ARGENT**

👤 André SCHMITT

☎ 06 88 95 95 34

👤 Robert JOSSE

☎ 05 61 56 11 03

CLAPNOTES

L'association CLAPNOTES agit dans le spectacle vivant, accompagne les initiatives artistiques locales et la création en mutualisant les talents, les compétences et les champs d'action. Elle a permis en 2023 l'organisation de démonstration/initiation de BMX en Occitanie, des résidences d'artistes, des concerts...

Vous pourrez bientôt adhérer gratuitement à l'asso en ligne sur clapnotes.fr afin d'être informé, et invité à rencontrer un réseau chaleureux et familial d'amateurs de spectacles, de mélomanes et de professionnelles du secteur, souvent plus proches de chez vous que vous ne le pensez !

CLAPNOTES

👤 Bertille Amaudric

☎ 06 50 37 71 70

LES JARDINS DU RIOU TORT

Notre association a fêté en janvier ses trois ans d'existence. Le nombre d'adhérents a légèrement augmenté en 2024. Comme toute association qui vit, nous comptons des départs, mais aussi des arrivées.

Nous proposons toujours des parcelles individuelles, mais aussi des parcelles partagées, dans un souci de respect de la Terre et une démarche de permaculture.

La nouveauté 2024, c'est la possibilité d'une adhésion familiale où parents et enfants pourront intervenir sur les Jardins.

Nous disposerons cette année d'un cabanon collectif. Un chantier participatif pour son montage a été lancé à cette occasion en avril ou mai selon la météo, moment convivial par excellence pour mieux se connaître et souder un groupe.

Notre association propose tout au long de l'année des activités d'échange de savoirs, de découverte de jardins ou d'exploitation. Voici les premières dates :

- **Samedi 3 février** : échange / don de graines (de légumes et de fleurs) ouvert à tous les Lhermois autour d'un petit déjeuner offert par l'association



- **Mercredi 13 mars** : atelier de taille et de charpente (notamment pour les pommiers et poiriers) du verger participatif planté en février 2023, animé par la pépiniériste qui nous a fourni les arbres fruitiers. Bonne nouvelle : tous les arbres ont résisté à la chaleur de leur premier été.



- **Samedi 16 mars** : atelier semis printanier dans notre serre



Notre association évolue, mais nos valeurs restent les mêmes.

Que cet endroit devienne un lieu de rencontre, d'échange et de partage pour nos adhérents, mais aussi pour tous les Lhermois.

Alors, vous ressentez une envie de jardinage mais vous ne disposez pas d'un espace suffisant, vous vous sentez les pouces verts, mais manquez d'expérience, n'hésitez plus, rejoignez-nous ! Des parcelles individuelles sont encore disponibles.

LES JARDINS DU RIOU TORT

✉ Boîte aux lettres située à l'accueil de la Mairie

✉ jardinsdurioutort@laposte.net

📱 Les Jardins du Riou Tort

MÉDIATHÈQUE

Atelier méditation le samedi 2 mars

Séverine Panebiu et Loïc Servat ont proposé au mois de mars un atelier découverte de la pratique de la méditation.

Séverine organise depuis plusieurs années, en tant que bénévole, des ateliers méditation pour les enfants en partenariat avec la médiathèque. Devant la demande croissante du public adulte, elle a accepté d'adapter ses ateliers en proposant avec Loïc (bibliothécaire) des séances plus longues et plus adaptées à cette tranche d'âge. Ils ont notamment proposé un scan corporel, des exercices de respiration, une méditation guidée et des conseils pour mettre en place cette pratique au sein de notre vie quotidienne. Cet atelier a rencontré un franc succès et nous espérons pouvoir réitérer cette belle expérience prochainement.

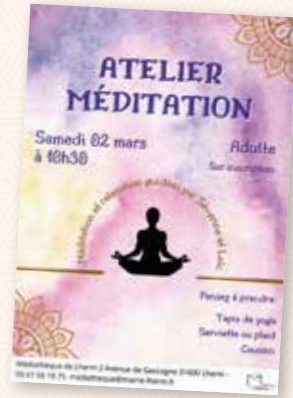
**Pique-nique d'histoires par les Ateliers L'Hibouquine le samedi 9 mars**

La médiathèque a invité la formidable conteuse d'albums et couturière, Annabel Tuc-Chanteau, très appréciée des médiathèques et écoles de la région sud toulousaine.

Elle a proposé à cette occasion un pique-nique printanier pour les 0/3 ans avec des albums gourmands remplis de gâteaux, de légumes rigolos et de petites bêtes qui venaient la saluer sous son arbre. Des chansons, des instruments de musique et des complices à gestes venaient rythmer ses lectures pour capter l'attention des enfants. Le tapis, les décors et tous les objets étaient en tissu et confectionnés par ses soins, afin que les tout-petits puissent venir expérimenter les différentes textures et couleurs à la fin des lectures. Dans un deuxième temps, elle a proposé aux parents de prolonger cette expérience en découvrant avec leurs enfants une sélection de livres sur la thématique du pique-nique. Les participants sont rentrés chez eux légèrement affamés mais avec des histoires plein les yeux.

**À venir au mois de mai à la médiathèque :**

- Rencontre/dédicace avec l'autrice-illustratrice Clémence Sabbagh le **mardi 14 mai à 17h**
- Atelier parentalité avec Nadège Pétre de « *Un amour au naturel* » le **mercredi 22 mai de 10h30 à 12h** (la gestion des émotions) ou de 14h à 15h30 (le sommeil). Gratuit - places limitées.

À LHERM FEU LE CHÂTEAU DU MONA

Situé dans la Vallée du Touch, en bordure de l'actuelle route de St Clar, dans ce qui était à l'époque un quartier, ce château était un important domaine avec une cour intérieure, une entrée sud et une entrée ouest.



Tout autour, la belle bâtisse de maître, de nombreux communs, des granges, des écuries, et des logements ouvriers.

Côté est, séparé par un petit muret, il y avait un jardin potager, un fruitier et un petit parc avec une sommaire chapelle et s'y trouvait aussi des tombes. Le Mona ayant été habité par des familles protestantes, il leur était coutume, à l'époque, d'enterrer leurs morts sur la propriété.

Petit historique :

Au 13^{ème} siècle le domaine du MONA a été cédé par le Seigneur ROGER DU LHERM aux Hospitaliers de la Commanderie de POUCHARRAMET ;

Au 15^{ème} siècle il aurait appartenu, ainsi que tout le hameau à un propriétaire se faisant appeler Monsieur MONA.

En 1664, il est fait mention d'une transaction passée chez Maître DUCOING Notaire au LHERM entre « Monsieur de PARADE, seigneur du LHERM et POLASTRON, propriétaire du MONA ».

En 1793, suite à la révolution le MONA est confisqué et revient à la commune du LHERM.

Des derniers propriétaires connus, on retrouve au 19^{ème} siècle Dame LAFON, et ensuite la famille CABROL entourée de divers employés. L'état de la population du LHERM de 1828 fait apparaître au MONA, un régisseur, des maçons, un roulier, un maître valet, des fermiers, une cuisinière.

Léonce CABROL devient le maire du LHERM de 1852 à 1865. Il s'implique considérablement dans la gestion du village. On retiendra principalement, de son mandat, que c'est lui qui obtint, que la nouvelle route LHERM-ST CLAR, passe par le MONA, assurant ainsi une meilleure desserte de la Vallée du Touch.

En 1901, la famille CABROL vend le MONA au propriétaire actuel Monsieur BONNEMAISON de St Clar. Seules les terres sont cultivées. Le domaine n'est pas habité, les bâtisses tombent en ruine, les derniers vestiges s'écroulent en 1972.

Le MONA, qui faisait partie des 7 châteaux de LHERM, disparaît, comme a disparu son voisin de VILLIERES. Il emporte, avec lui, une grande partie de sa longue histoire, mais nous laisse de nombreux souvenirs. Son emplacement accueille aujourd'hui les nouvelles installations d'une ferme moderne.



Des vestiges de grands fossés peuvent faire penser qu'il y avait aussi des douves.

La maison de maître ne présentait pas de caractéristiques de château. Elle a sûrement pris cette dénomination car il faut savoir que jusqu'au 16^{ème} siècle il était habituel, dans le Comminges d'appeler ainsi les grands domaines agricoles avec métairie et cour intérieure.

Il ne reste à ce jour de cet ensemble que quelques pans de bâtisse et la remarquable porte cochère voutée de l'entrée sud.

Son passé est mal connu, très peu d'archives. Seuls des écrits d'historiens locaux et la mémoire d'anciens Lhermois permettent d'en faire un sommaire et décousu historique.

Si on n'en connaît pas la raison, on note qu'au 15^{ème} siècle les Consuls du LHERM y tenaient des cours de justice. Sûr qu'il était entouré de plusieurs constructions. Il reste encore sur la colline et les bois à l'entour des vestiges de bâtisses et notamment d'une ferme lui appartenant. Il est aussi question de moulin, peut-on supposer une relation avec les proches moulins de Cassan ou de Parade.

Le MONA figure sur les cartes Cassini de 1756 avec le symbole « Hameau sans église ». Bien implanté dans les terres, uniquement accessible par des chemins carrossiers. Aucune information alors sur ses éventuels propriétaires. Il apparaît bien détaillé sur les cartes Napoléon de 1810.

André BERGES

PLANTATION PARTICIPATIVE DE HAIES

Samedi 9 mars, une dizaine de personnes participaient à la plantation participative organisée par le comité Développement durable-Écologie de la commune.

En moins de 2 heures, 28 arbustes ont été plantés pour la réalisation d'une haie décorative route de l'Aérodrome à l'entrée de Lherm.

Les espèces choisies et fournies par l'association « Arbres et paysages d'Autan » :

- Coronille arbrisseau
- Troène des bois
- Laurier Tin
- Cornouiller sanguin

Le rôle de cette haie avec ces différentes espèces à fleurs est principalement de favoriser la biodiversité, de sécuriser la voie verte en offrant une séparation avec la route passante et de participer à l'embellissement de l'entrée de la commune.

LA PLANTATION S'EST ORGANISÉE EN 4 ÉTAPES :

1. Creusement des trous en linéaire ou en quinconce par bosquets de 5 plants
2. Pralinage des racines nues des arbustes
3. Plantation des arbustes
4. Mise en place d'un paillage

Une belle matinée conviviale et de partage pour les amoureux de la nature.

Assia, agent des espaces verts était présente pour accompagner les bénévoles et leur prodiguer ses précieux conseils.

La municipalité remercie chaleureusement le restaurant le « Why Not » pour les pizzas gracieusement offertes aux participants ainsi que l'association « Les Jardins du Riou tort » et l'ensemble des « petits et grands » Lhermois pour leur engagement.

Ces plantations ont été complétées par la pose de bancs, poubelles et tables de pique-nique près des jardins de jeux pour enfants et du collège, par les services techniques.



LHERM SE DOTE D'UN NOUVEAU LOGO

Lors de la séance du Conseil municipal du 7 février 2024, M. le maire a présenté la nouvelle identité visuelle de la commune qui viendra compléter le blason qui sera conservé. Le résultat est issu du travail d'une graphiste mandatée et du comité consultatif communication.

Ce logo a évolué au fil des échanges au sein du comité pour arriver à ce résultat. Le logo symbolise la municipalité au travers de la halle, des couleurs qui symbolisent l'eau, la nature et le soleil occitan. Ces mêmes couleurs se retrouvent dans le blason historique. Ce nouveau logo sera déployé et utilisé dans les futurs échanges sur les différents supports.



Le « M » représentant la halle du centre-ville permet de réaliser des jeux graphiques intéressants et plusieurs déclinaisons seront rendues possibles.



PLANTATION UN ENFANT, UN ARBRE

Le samedi 2 mars, au bois des Escoumes, a eu lieu la manifestation "Un enfant, Un arbre", pour célébrer la naissance des enfants nés sur la commune de Lherm.

L'opération consiste à planter un arbre pour chaque enfant né et résidant sur la commune. Les essences d'arbres locaux ont été sélectionnées par l'Office National des Forêts et tiennent compte de la nature du sol et de l'évolution du climat. De nombreuses familles avec leurs enfants étaient présentes pour planter des arbres sur la parcelle préparée par l'ONF, partenaire de l'opération.

Depuis quatorze années, ce sont entre 40 et 50 arbres qui sont ainsi plantés annuellement pour agrandir le bois des Escoumes.

Cette action va permettre de lutter contre le réchauffement climatique en créant des îlots de fraîcheur tout en favorisant la biodiversité.

Merci aux familles qui ont participé activement à ces plantations.



Frédéric PASIAN



LHERM FÉLICITE SES CHAMPIONNES



Olympe Rameau Glodieu : cavalière professionnelle et propriétaire d'écurie

Jeune athlète toulousaine de haut niveau Olympe Rameau Glodieu, 17 ans, est passionnée d'équitation depuis l'enfance. Particulièrement douée en CSO (concours de saut d'obstacles), elle a fait de cette discipline une part importante de son identité.

Très vite repérée par la FFE grâce à ses performances réalisées en concours, Olympe intègre l'équipe de France A en poney.

Pendant ses années poney auprès de l'équipe de France, elle participe notamment à toutes les étapes de la coupe des Nations européennes, gagne une médaille de bronze en finale de la Coupes des Nations européennes et est 6^{ème} de l'étape Coupe du Monde poney (Équitalyon) avant d'entamer sa transition cheval.

Aujourd'hui, notre jeune Lhermoise est une cavalière de l'équipe de France junior B cheval avec une sélection pour les CSIO d'Oplabbek et Compiègne.

Ses objectifs de la saison ? Participer à toutes les étapes du Grand National 2024 et être dans le top 10

du championnat de France junior cheval.

Aussi travailleuse que déterminée dans ses objectifs, Olympe n'en oublie pas de préparer son avenir professionnel, ici au Lherm.

Depuis 2023 avec son bac en poche et en parallèle de sa carrière sportive, elle a ouvert au public ses propres écuries privées, le domaine de Bonneval.

Situées près de l'aérodrome, les écuries d'Olympe s'étendent sur 14 hectares. Elles possèdent 17 box pensés et équipés tant pour le confort que pour la sécurité des chevaux ainsi que des prés pour la pâture de chevaux en extérieur.

La municipalité félicite Olympe pour son parcours remarquable en tant que cavalière professionnelle mais aussi pour son parcours inspirant de jeune entrepreneuse. Nul doute que nous entendrons parler d'elle non seulement pendant cette nouvelle saison mais aussi dans les années à venir !

LHERM À VÉLO

Nous reconduisons cette année la manifestation Lherm à vélo. Vous pouvez d'ores et déjà bloquer le rendez-vous : le samedi 07 Septembre après-midi. Vous retrouverez la bourse à vélo, l'école vélo pour les petits, les randonnées cyclos ainsi que les parcours VTT. Cette année nous pourrions également bénéficier d'un atelier de réparation de vélo proposé par le Pays Sud Toulousain.

Nous serons toujours accompagnés par les membres de l'association « Le Guidon Lhermois » qui participent depuis la première édition à cette manifestation. Nous les en remercions chaleureusement.



Nous allons également reconduire le vélobus qui a eu un grand succès l'année dernière. Compte tenu l'engouement suscité, nous accompagnerons vos petits bouts à vélo jusqu'à l'école primaire sur deux dates : le vendredi 14 juin et le vendredi 13 septembre.

Plusieurs parcours seront proposés. Toutes les informations utiles vous seront transmises par l'intermédiaire de l'école : tracés des parcours, horaires de prise en charge, consignes de sécurité...

Ils seront bien sûr encadrés par des élus de la commune et des membres de l'association « Le Guidon Lhermois ».

Christophe EXPOSITO et Sébastien MORO



La tribune d'expression libre est destinée à faire vivre la démocratie locale.

En application de la loi « *Démocratie et proximité* » (article L 2121-27-1) du 22 février 2002, cette tribune libre est partagée en deux espaces équivalents. La majorité municipale a souhaité que chacune des listes du conseil municipal dispose d'un espace équivalent pour s'exprimer, contrairement à ce qui se pratique dans la très grande majorité des communes où l'espace est alloué selon les résultats obtenus aux élections municipales.

Les textes publiés dans cette rubrique n'engagent que leurs auteurs.

LISTE AGIR ENSEMBLE MAJORITÉ MUNICIPALE

La Santé au Cœur de Nos Préoccupations

L'équipe municipale se mobilise pour garantir l'accès aux soins de ses habitants. En effet, comme de nombreuses communes péri-urbaines, Lherm se trouve confrontée à une pénurie de médecins, avec un ratio de seulement 5,8 médecins pour 10 000 habitants, bien en dessous de la moyenne nationale. Cette situation préoccupante a poussé notre maire, Frédéric Pasion, à prendre des mesures pour alerter de cette situation. En novembre, une réunion a été organisée avec les praticiens de la maison de santé pluridisciplinaire pour dresser un état des lieux et discuter des solutions possibles. La commune compte une équipe de 22 professionnels de santé, mais peine à attirer de nouveaux médecins. Des appels ont été lancés à l'Agence Régionale de Santé et à l'Ordre des Médecins pour classer Lherm en zone sous-dense et ainsi faciliter l'installation de nouveaux praticiens. Rappelons que la santé est une compétence de l'État. Un appel a été lancé à tout médecin passionné, désireux de rejoindre une commune dynamique et de bénéficier d'un cadre de vie idéal pour sa famille.

Agir Ensemble pour déployer une dynamique de projets

Lors d'une campagne électorale active, après vous avoir consultés à plusieurs reprises, nous vous avons présenté un programme en 11 thèmes. À mi-parcours, malgré les crises successives de la pandémie, de la flambée des matières premières suite au conflit en Ukraine, de l'inflation, des augmentations de prix et de la crise sociale, nous maintenons le cap. Depuis juillet 2020, la liste Agir Ensemble s'investit pour la commune et pour mener à bien les projets annoncés, souhaitant ainsi transformer le quotidien des Lhermois. De nombreux engagements ont déjà été réalisés ou sont en cours de réalisation.

L'aménagement d'une aire de jeu moderne et sécurisée pour nos enfants, la rénovation soignée de notre patrimoine, ainsi que le développement de pistes cyclables et la réfection des voiries, témoignent de notre engagement pour un cadre de vie amélioré.

Chaque élu veille à rester fidèle aux objectifs initiaux et une évaluation régulière de notre avancement est effectuée au sein de l'équipe afin de réévaluer les priorités, décaler certains projets ou parfois même accepter de renoncer à certains projets faute de capacité financière suffisante.

Cet engagement au quotidien s'accompagne d'une vision ambitieuse pour l'avenir : l'école René Cassin est au cœur d'un vaste programme de rénovation et d'extension pour accueillir nos élèves dans les meilleures conditions. La rénovation énergétique de la salle polyvalente vise à réduire l'empreinte écologique de la commune, tandis que l'ancien couvent se prépare à devenir un nouveau service public avec sa maison départementale de proximité ainsi qu'un espace multifonctionnel accueillant un tiers lieu et des salles de réunion.

Chaque projet et chaque action engagés par notre équipe démontrent notre détermination à répondre aux besoins des Lhermois, tout en préparant l'avenir. Notre mission, loin d'être achevée, se poursuit avec la même passion et le même engagement pour faire de Lherm une commune où il fait toujours bon vivre.

L'équipe municipale s'est également engagée à tenir les Lhermoises et Lhermois informés, non seulement des réalisations, mais aussi des éventuelles contraintes et difficultés rencontrées, en toute transparence.

Le maire et tous les membres de l'équipe municipale aspirent à entretenir ce lien solide qui s'est créé au cours des quatre dernières années avec Lhermoises et Lhermois, dans un souci de proximité et de communication régulière. Nous souhaitons ainsi que chaque citoyen puisse exprimer sa vision et son opinion et avoir la possibilité de s'impliquer activement, que ce soit par le biais du bénévolat ou en participant aux comités consultatifs, afin d'apporter sa contribution aux projets qui lui tiennent à cœur.

Incontestablement, il reste encore beaucoup à faire, et au cours de deux années à venir nous sommes déterminés à aller plus loin, avec une équipe solidaire animée par un engagement intact.

Votre équipe « *Agir Ensemble* » conduite par **Frédéric Pasion**.

Frédéric Pasion, Brigitte Boyé, Olivier Miclo, Christophe Exposito, Sandrine Peyron, Joël Bruston, Catherine Merci, Anne-Marie Nounis, Laurianne Boulp, Sébastien Moro, Sophie Moreau, Mei-Ling Phi-Van-Nam, Carine Lescaut, Ludvine Rabarjaona, Christophe Comoretto, Jean-Jacques Sacareau, Jérôme Cauquil, Philippe Gaurier, Gilbert Gil, Florence Mirassou, Mathias Laudenbach

LISTE IDÉA'LHERM OPPOSITION MUNICIPALE

La liste n'a pas proposé de texte.

Fatiha Sobierajewicz, René Sabathié, Sylvia Vergnhes, Albéry Turpin, Josiane Pujol, Christophe Girard.

Sarl GAJAN

TRAITEMENT DES DÉCHETS VERTS
VENTE TERRE VÉGÉTALE
TRAVAUX AGRICOLES & FORESTIERS
DÉBROUSSAILLAGE

06 03 13 61 30

139 route de Rieumes - 31600 LHERM

POMPES FUNÈBRES TALAZAC



FUNÉRARIUM
Articles funéraires
Marbrerie
Contrats obsèques

90 route de Toulouse - 31600 LHERM 29 rue Jean Jaures - 31390 CARBONNE
05 34 47 58 10 09 51 25 36 15
pompefunebres.talazac@orange.fr - www.pompefunebres-talazac.com

Espace Sardelis

SALLE DE RÉCEPTION



ÉVÈNEMENTS ASSOCIATIFS
PROFESSIONNELS
OU FAMILIAUX
SEMAINE ET WEEK-END

Gérard CAMPAGNE - 06 11 55 92 45
104 chemin de Sardelis - 31600 LHERM
espace.sardelis@gmail.com

CAMPA
CENTRE DISTRIBUTEUR



LE MEILLEUR DE LA TECHNIQUE AU MEILLEUR PRIX
BRICOLAGE - JARDINAGE - AGRICULTURE - ALIMENTATION ANIMALE
MATÉRIEL ESPACES VERTS - SERVICE APRÈS-VENTE

Ets Louis GAY : 33 av. de l'Europe - CASTELNAU D'ESTRETEFONS ☎ 05 34 27 00 50
Route de Foix - MASSABRAC ☎ 05 61 90 41 13

PAS DE CLIMAT PAS DE CHOCOLAT

Écocitoyen

Le chocolat risque de disparaître à cause du réchauffement climatique. À l'occasion de la Journée Mondiale du Cacao en 2021, les acteurs de la filière cacao et chocolat en France, engagés aux côtés de l'État, ont lancé l'Initiative Française pour un Cacao Durable.

Le Groupe Editions Municipales de France
édite depuis 1965 pour les collectivités et participe à travers ses guides écologiques « aux bonnes pratiques écocitoyennes ».
www.guide-ecocitoyen.fr

Guide **éco**
GROUPE ÉDITIONS
MUNICIPALES DE FRANCE

GARAGE BTS AUTO



**CARROSSERIE
PEINTURE
MÉCANIQUE**

**05 62 78 70 69
06 27 13 86 15**

garage.bts.auto@gmail.com

**96 route de Berat
31600 LHERM**



garage BTS AUTO



garage_bts_auto_31

Petits-fils
SERVICES AUX GRANDS-PARENTS



**L'aide
à domicile
sur-mesure**

Réseau national d'aide à domicile
pour les personnes âgées



05 32 11 21 32

4 bis Boulevard de Joffrey
31600 Muret

petits-fils.com



Kevin'ature



**Entretien & création
Plantation - Taille - Elagage
Tonte - Vente directe de copeaux**

06 89 12 87 74



31600 LAMASQUERE
souillac-kevin@hotmail.fr
www.kevin-nature.fr



L'entretien de votre jardin vous prend du temps
ou vous ne disposez pas de bons outils pour le faire?

Bénéficiez de 50% de crédit d'impôt*



Pour vos travaux de jardinage ponctuels ou réguliers,
en faisant appel à notre entreprise de professionnels

ACCÈS SAP | Notre entreprise est adhérente à la coopérative Accès SAP



* Selon l'article 199 sexdecies du code général des impôts.